RELAZIONE DI MISSIONE
ANNO 2025

INDICE

1	ASPETTI GENERALI.....	3
1.1	Informazioni generali sull'ente.....	3
1.2	La compagine sociale e gli organi statutari.....	7
2	ILLUSTRAZIONE DELLE POSTE DI BILANCIO.....	11
2.1	Principi di redazione del bilancio.....	11
2.2	Stato patrimoniale.....	14
2.3	Rendiconto gestionale.....	22
2.4	Organizzazione e gestione dell'ente.....	35
3	ANDAMENTO GESTIONALE.....	37

1. ASPETTI GENERALI

1.1 – Informazioni generali sull’Ente

Il CSV Irpinia Solidale di Avellino, a seguito di un atto di fusione datato 28 dicembre 2019, ha incorporato l’Associazione delle Associazioni per il Centro di Servizi del Volontariato della Provincia di Benevento – CESVOB, con contestuale cambio di denominazione.

A partire dal 1° gennaio 2020, è entrato in funzione il CSV Irpinia Sannio ETS (d’ora in poi CSV), il quale opera principalmente sull’intero territorio interprovinciale di Avellino e Benevento, offrendo servizi agli enti del terzo settore (ETS).

La Fondazione ONC– Organismo Nazionale di Controllo sui Centri Servizi per il Volontariato:

- ha deliberato l’accreditamento del CSV Irpinia Sannio ETS a decorrere dal 28 novembre 2023;
 - il 28 febbraio 2025, ha deliberato all’unanimità di confermare l’accreditamento dell’Associazione CSV Irpinia Sannio ETS (CESVOLAB) quale Centro di Servizio per il Volontariato dell’ambito territoriale afferente alle Province di Avellino, Benevento, dopo la prima Procedura per la verifica periodica del mantenimento dei requisiti di accreditamento come CSV ai sensi degli artt. 64, comma 5, lett. i) e j) e 65, comma 7, lett. b) del Codice del Terzo settore.
- **DENOMINAZIONE:** Centro Servizi per il Volontariato Irpinia Sannio ets.
 - **ACRONIMO:** CESVOLAB.
 - **CODICE FISCALE:** 90009030645.
 - **QUALIFICAZIONE E FORMA GIURIDICA**
 - Ente iscritto nella sezione di cui all’art. 46, co. 1, lett. g) "Altri Enti Del Terzo Settore" del RUNTS con attribuzione, per effetto della predetta iscrizione, della personalità giuridica di diritto privato ai

sensi e per gli effetti dell'art. 22 del D. Lgs n. 117/2017.

- Ente iscritto al numero 44 dell'Elenco nazionale dei Centri di Servizio per il Volontariato.

RUNTS Registro: Repertorio Atto n. 557 del 20/05/2022 Sezione Altri ETS

Personalità giuridica Registro: Ente Ufficio Runts Decreto n. 557 del 20/05/2022

- **FONDAMENTI GIURIDICI:**

- Art. 118 della Costituzione della Repubblica Italiana;
- Libro Primo del Codice Civile;
- L.106/2016 legge delega per la Riforma del Terzo Settore;
- Decreto legislativo 117/2017 – Codice del Terzo Settore (CTS);
- Legislazione della Regione Campania in riferimento al Terzo Settore.

- **SEDE LEGALE:** Corso Umberto I, n° 109 – 83100 Avellino.

- **SEDE OPERATIVA:** Viale Mellusi, n° 68 – 82100 Benevento.

- **ALTRE SEDI OPERATIVE:**

- Sportello territoriale Ariano Irpino - Via XXV Aprile n. 24a | 83031 (Av)
- Sportello territoriale Valle Telesina, P.zza Mercato, snc 82030 Frasso Telesino (Bn)
- Sportello territoriale Valle Caudina, via Benevento, c/o Centro Commerciale Liz Gallery, 82016 Montesarchio (Bn)

- **MISSIONE**

Il CSV Irpinia Sannio ets orienta, promuove, sostiene e qualifica il Volontariato in tutte le sue forme, garantendo servizi di qualità ed in linea con le esigenze rilevate. Opera per:

- dare la massima visibilità ai valori del Volontariato e all'impatto sociale dell'azione volontaria;
- diffondere la cultura della solidarietà soprattutto tra i giovani;
- promuovere i rapporti in rete tra gli Enti del terzo settore, le

regioni e gli Enti locali, al fine di rafforzare la collaborazione tra cittadini e pubbliche istituzioni;

- favorire l'acquisizione di una maggiore consapevolezza da parte dei volontari del loro ruolo svolto all'interno delle organizzazioni;
- offrire strumenti di crescita oltre che di reclutamento di cittadini, giovani e non, che decidono di mettersi al servizio della collettività.

Nell'erogazione dei servizi il CSV Irpinia Sannio ets assume i seguenti parametri di riferimento:

- Promozione della persona e difesa della dignità umana, senza distinzione alcuna.
 - Incontro e dono. Responsabilità sociale individuale e collettiva.
 - Accoglienza ed inclusione sociale.
 - Partecipazione attiva e condivisione.
 - Gratuità e solidarietà applicata.
 - Valorizzazione del territorio e sviluppo eco sostenibile della comunità locale e sovra locale.
- **VISIONE**

La presenza, sempre più numerosa, di organizzazioni di Terzo Settore sta ridisegnando lo scenario dell'offerta dei servizi di welfare, il cui asse si sposta sempre più verso un modello in cui non è più solamente lo Stato a farsi carico delle situazioni di bisogno ma l'intera società civile. Questo variegato e multiforme universo del non profit, nel corso degli anni, si è trasformato da mero esecutore dell'attività redistributiva dello Stato, fino a pochi anni fa principale erogatore di risorse, in un vero e proprio soggetto imprenditoriale che oggi è in grado di progettare, produrre e gestire una grande quantità di beni e servizi di utilità sociale, con livelli operativi autonomi impiegati prevalentemente a favore delle fasce deboli e dei soggetti svantaggiati. È alla luce di tale consapevolezza che il CSV Irpinia

Sannio ets opera al fine di garantire il massimo supporto al Volontariato, vera espressione dei doveri di solidarietà sociale così come sanciti dall'art.2 della Costituzione.

- **SISTEMI NAZIONALI E REGIONALI**

Il CSV Irpinia Sannio ets aderisce all'Associazione Nazionale dei Centri Servizi per il Volontariato CSVnet.

1.2 La Compagine sociale e gli Organi statutari

La governance del CSV IRPINIA SANNIO ETS è affidata agli organi di partecipazione democratica previsti dallo Statuto.

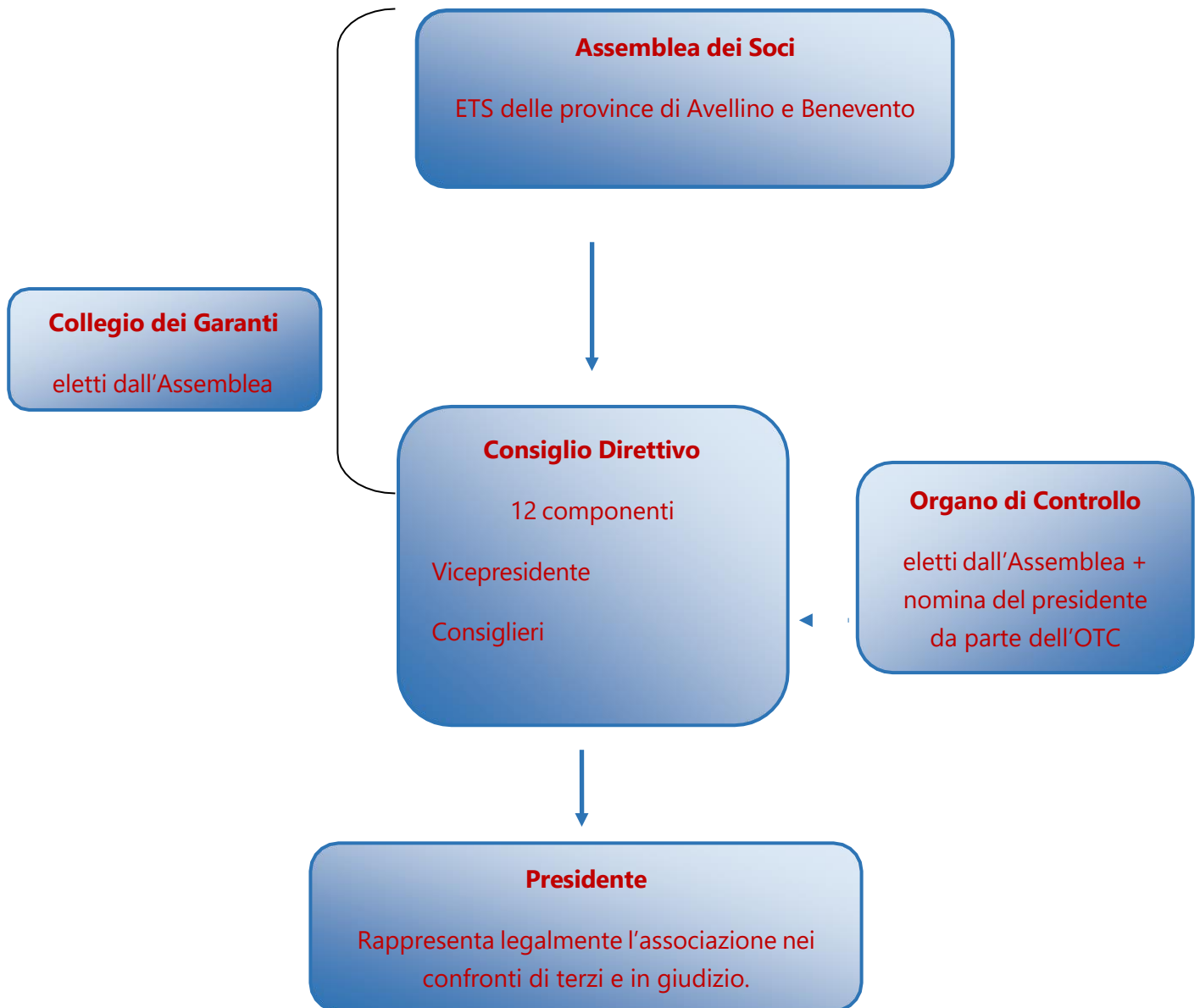

La base associativa del CSV Irpinia Sannio ETS, al 31-12-2025, è costituita da un numero complessivo di 236 ETS Soci. di cui:

- N° 167 ODV
- N° 66 APS
- N° 3 ALTRO ETS

Tutti gli associati sono ODV, APS o Altro ETS, non costituiti in una delle forme del Libro V del Codice Civile (iscritti nel RUNTS).

Suddivisione per tipologia

N° 231 ETS I LIVELLO di cui:

- N° 166 ODV
- N° 62 APS
- N° 3 ALTRO ETS

N° 5 ETS II LIVELLO di cui:

- N° 1 ODV
- N° 4 APS

Andamento storico numerosità base associativa ultimo quadriennio

ANNO 2022	ANNO 2023	ANNO 2024	ANNO 2025
263 ets	255 ets	256 ets	236 ets

Consiglio Direttivo			
Ruolo	Nominativo	Denominazione ETS	Tipologia
		Provincia	
Presidente	Raffaele Amore	Oleando. Cultura arte e territorio ODV (BN)	ODV 1° Livello
Vicepresidente	Marco Curcio	Fraternita di Misericordia di San Mango Sul Calore ODV (AV)	ODV 1° Livello
Consigliere	Don Giuseppe Campagnuolo	Il Cireneo ODV (BN)	ODV 1° Livello
Consigliere	Luca Cioffi	Avionica APS (AV)	ODV 1° Livello
Consigliere	Francesco Giacobbe	Impegno e Solidarietà Flumerese ODV (AV)	ODV 1° Livello
Consigliere	Pasquale Napolitano	Nuova Arte 2 APS (BN)	APS 1° Livello
Consigliere	Giovanni De Mizio	Pubblica Assistenza per la Buona Sanità Molisannio ODV (BN)	OdV 1° Livello
Consigliere	Antonio Romano	Gruppo Donatori di Sangue –Fratres Dugenta ODV (BN)	OdV 1° Livello
Consigliere	Romeo Ninno D'Adamo	La Casa sulla Rocca - Centro di solidarietà ODV (AV)	OdV 1° Livello
Consigliere	Michele Carifano	Associazione Giada ODV (AV)	OdV 1° Livello
Consigliere	Antonietta Raduazzo	Bagliori di Luce ODV (AV)	OdV 1° Livello
Consigliere	Pasquale Orlando	Simposio ODV (BN)	OdV 1° Livello

Collegio dei Garanti			
Ruolo	Nominativo	Denominazione ETS	Tipologia
		Provincia	
Presidente	Pietro Delle Cave	Federazione Pro Vita ODV (BN)	ODV 1° Livello
Componente	Emilio Capriolo	Fraternita di Misericordia ODV di Avellino (AV)	ODV 1° Livello
Componente	Giovanni Iannucci	Pubblica Assistenza ANPAS Frasso Telesino ODV (BN)	ODV 1° Livello

Organo di Controllo		
Ruolo	Nominativo	Iscrizione all'Albo
Presidente di nomina OTC Campania - Molise	Severino Freda	ODCEC AVELLINO N. 138168
Componente	Michele Fusco	ODCEC – BENEVENTO N. 564
Componente	Armando Acerra	ODCEC - AVELLINO N. 493

Tutti gli organi sociali sono in carica dal 01 gennaio 2023 e scadono il 31 dicembre 2025.

FUNZIONIGRAMMA ED ASSETTO ORGANIZZATIVO

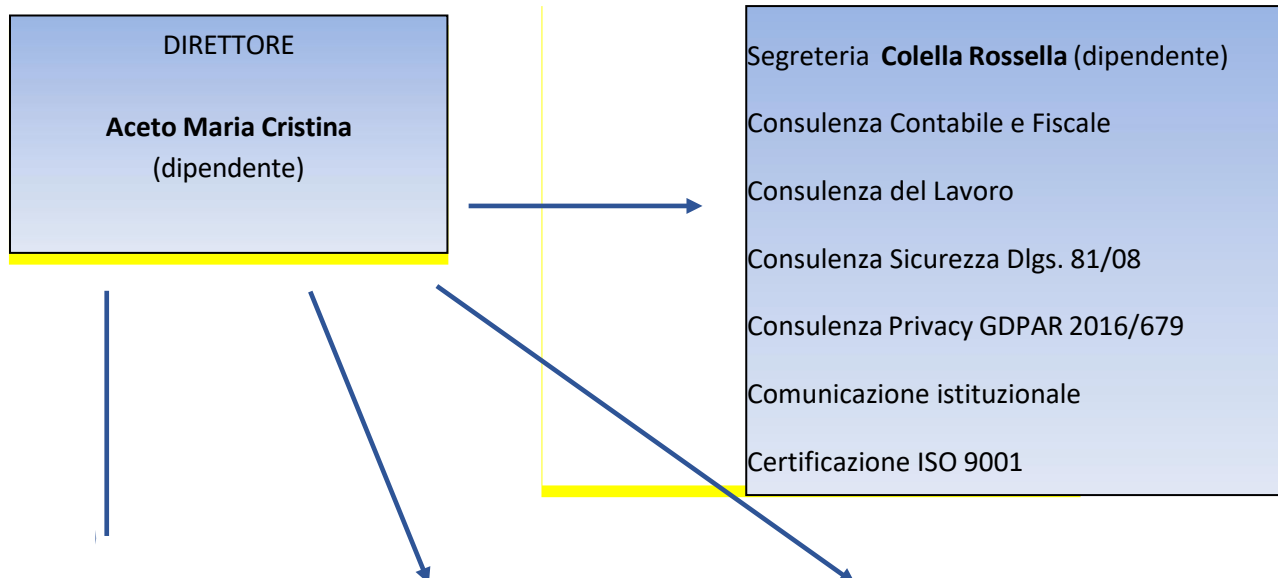

AREA ORGANIZZAZIONE

Gestione di un ets, dalla costituzione, all'operatività, all'evoluzione:

orientamento; consulenza; formazione; informazione e comunicazione; ricerca e documentazione; supporto

AREA PROMOZIONE

Diffusione della cultura e della pratica del Volontariato in tutte le sue forme e verso tutte le fasce della popolazione. Sensibilizzazione della cittadinanza con particolare riguardo ai giovani.

Orientamento; consulenza; formazione; informazione e comunicazione; ricerca e

AREA ANIMAZIONE TERRITORIALE

Reti territoriali e progettazione sociale. Rapporti con gli enti locali pubblici e privati, profit e non profit.

Orientamento; consulenza e assistenza qualificata; formazione; informazione e comunicazione; ricerca e documentazione; supporto tecnico-logistico.

Coordinatore d'Area
Battista Francesco
(dipendente)

Coordinatore d'Area
Vespasiano Fiorenzo
(dipendente)

Coordinatore d'Area
Cappuccio Maura
(dipendente)

n. 1 operatore
Cardone Luigia
(dipendente)

n. 1 collaboratore esterno

n. 1 operatore
Viscusi Antonietta
(dipendente)

2. ILLUSTRAZIONE DELLE POSTE DI BILANCIO

2.1 Principi di redazione del bilancio

Il presente bilancio assolve il fine di informare i terzi in merito all'attività posta in essere dal CSV Irpinia Sannio ets nel conseguimento della missione istituzionale, esprimendo le modalità tramite le quali ha acquisito ed impiegato risorse e di fornire, per mezzo di valori quantitativo- monetari, una rappresentazione chiara, veritiera e corretta della situazione patrimoniale e finanziaria, nonché del risultato della gestione conseguito dall'Ente nell'intervallo temporale del bilancio (01 gennaio/31 dicembre 2025).

Il presente bilancio è la sintesi delle istituite scritture contabili, volte alla sistematica rilevazione degli eventi che hanno interessato l'Ente e che competono all'esercizio cui il bilancio riferisce.

Il CSV Irpinia-Sannio ets si è conformato, già per l'esercizio 2020 ai principi e agli obblighi previsti dall'art n. 13 del decreto legislativo n. 117/2017 (Codice del Terzo Settore) che prevede per gli ETS con volumi di entrate superiori ad euro 220.000 l'obbligo di redigere il Bilancio formato da Stato Patrimoniale, Rendiconto Gestionale e Relazione di Missione, sebbene l'obbligatorietà fosse prevista a partire dall'esercizio 2021.

A partire dall'esercizio 2021, invece, ha adottato gli schemi di bilancio consuntivo previsti nel decreto 5 marzo 2020 (Mod. A e Mod. B) oltre un ulteriore schema riclassificato di rendiconto gestionale in grado di:

- restituire una classificazione degli oneri per destinazione che rispecchia le attività previste all'art. 63 del CTS;
- distinguere l'entità e le modalità di impiego delle risorse FUN dall'extra FUN (obbligo di contabilità separata previsto dall'art. 61 del CTS);
- essere utilizzato anche in sede di programmazione delle attività annuali come schema di bilancio previsionale.

Per l'esercizio 2025 viene altresì redatto il Bilancio Sociale 2025.

Il Bilancio rappresenta con chiarezza ed in modo veritiero e corretto la situazione patrimoniale e finanziaria dell'associazione ed il risultato gestionale dell'esercizio.

Criteri di valutazione adottati

La valutazione delle voci di bilancio è stata fatta ispirandosi a criteri generali di prudenza e competenza.

Nella valutazione delle voci non è stato seguito il cosiddetto "criterio di cassa", bensì quello "di competenza", in quanto ritenuto criterio di ordinario utilizzo nella redazione dei bilanci e dei rendiconti, al fine di esprimere il risultato gestionale di un esercizio amministrativo.

L'applicazione del principio di prudenza ha comportato la valutazione individuale degli elementi componenti le singole poste o voci delle attività o passività.

In ottemperanza al principio di competenza, l'effetto delle operazioni e degli altri eventi è stato rilevato contabilmente ed attribuito all'esercizio al quale tali operazioni ed eventi si riferiscono, e non a quello in cui si concretizzano i relativi movimenti di numerario (incassi e pagamenti).

In particolare i criteri adottati nella formazione del bilancio sono i seguenti:

Immobilizzazioni

Immobilizzazioni immateriali

Sono iscritte al costo di acquisizione e rappresentano valori connessi a beni di natura non materiale, caratterizzati dalla possibilità di utilizzo duraturo, tale da produrre un'utilità pluriennale.

I valori ricompresi nelle immobilizzazioni immateriali fino all'anno 2020 sono stati assoggettati al processo di ammortamento per l'intero ammontare, mentre a partire dall'anno 2021 sono stati ammortizzati in quote costanti in base alla durata del bene.

Immobilizzazioni materiali

Sono iscritte al costo di acquisizione e rappresentano valori connessi a beni di natura materiale, caratterizzati dalla possibilità di utilizzo duraturo, tale da produrre un'utilità pluriennale.

I valori ricompresi nelle immobilizzazioni materiali fino all'anno 2020 sono stati assoggettati al processo di ammortamento per l'intero ammontare, mentre a partire dall'anno 2021 sono stati ammortizzati in quote costanti in base alla durata del bene.

Pertanto è stato inserito in bilancio il costo storico, il relativo fondo di ammortamento ed i risconti passivi su contributi pluriennali per la quota residua da ammortizzare.

Crediti

Sono esposti al loro valore nominale.

Debiti

Sono esposti al loro valore nominale.

Fondo TFR

Rappresenta l'effettivo debito maturato verso i dipendenti in conformità alle previsioni normative di riferimento.

Il fondo corrisponde al totale delle singole indennità maturate a favore dei dipendenti alla data di chiusura dell'esercizio, ed è pari a quanto si sarebbe dovuto corrispondere ai dipendenti nell'ipotesi di cessazione del rapporto di lavoro in tale data.

Imposte sul reddito

Le imposte sono accantonate secondo il principio di competenza, determinate nel rispetto delle leggi fiscali vigenti.

2.2 Stato Patrimoniale

COMMENTO ALLE PRINCIPALI VOCI DELL'ATTIVO

Il commento alle principali voci dello Stato Patrimoniale fa riferimento al prospetto di bilancio a sezioni contrapposte allegato alla relazione di missione.

Immobilizzazioni immateriali (voce 3 patrimoniale)

La voce delle immobilizzazioni immateriali pari ad € 1.118,25 si riferisce ad acquisto software, tutti completamente ammortizzati.

IMMOBILIZZAZIONI IMMATERIALI "acquisite con l'impiego delle risorse del FUN"							
Descrizione	Valore Storico	Fondo ammortamento delle imm.ni al 31/12/24	Valore netto delle imm.ni al 31/12/24	Acquisti in C/Capitale effettuati nell'esercizio 2025	Decrementi	Ammortamento al 31/12/25	Valore netto delle imm.ni al 31/12/25
Diritto di brevetto industriale e diritti di utilizz. opere ingegno	1.118,25	-1.118,25	0,00	0,00	0,00	0,00	0,00
Totale	1.118,25	-1.118,25	€ 0,00	€ 0,00	€ 0,00	€ 0,00	€ 0,00

Immobilizzazioni materiali (voce 5 patrimoniale)

La voce delle immobilizzazioni materiali ammonta a complessivi € 109.691,12. Essa comprende opere murarie eseguite presso le sedi territoriali di Frasso Telesino (BN) e di Airola (BN) per € 15.931,00, impianti e attrezzature per € 68.573,31 e altri beni quali mobili e arredi e telefoni cellulari per € 25.186,81.

IMMOBILIZZAZIONI MATERIALI "acquisite con l'impiego delle risorse del FUN"							
Descrizione	Valore Storico	Fondo ammortamento delle imm.ni al 31/12/24	Valore netto delle imm.ni al 31/12/24	Acquisti in C/Capitale effettuati nell'esercizio 2025	Decrementi	Ammortamento al 31/12/25	Valore netto delle imm.ni al 31/12/25
<i>Terreni e fabbricati</i>	15.931,00	-15.931,00	0,00	0,00	0,00	0,00	0,00
<i>Impianti e attrezzature</i>	65.593,31	-42.000,64	23.592,67	2.980,00	0,00	-7.502,09	19.070,58
<i>Altri beni (mobili e arredi)</i>	18.593,37	-16.388,16	2.205,21	6.593,44	0,00	-2.413,09	6.385,56
Totale	€ 100.117,68	€ -74.319,80	25.797,88	€ 9.573,44	€ 0,00	€ -9.915,18	€ 25.456,14

A seguire gli acquisti di beni in C/Capitale effettuati durante l'esercizio sopra riportati, opportunamente riclassificati secondo la loro destinazione.

Destinazione	Immobilizzi acquisiti con le risorse del FUN	Immobilizzi acquisiti con risorse diverse dal FUN	Totale
Immobilizzi destinati al supporto generale			
PC HP	950,00		950,00
ELEMENTO LIBRERIA IBISCO 2 ANTE	840,00		840,00
SMART TV 4 K SAMSUNG	460,00		460,00
SCAFFALATURA CON ANTE	1.500,00		1.500,00
N. 50 SEDIE MILK IMPILABILI	1.893,44		1.893,44
ARMADI PER LIBRERIA LINEA AZZURRA	1.500,00		1.500,00
SEDIA ASPEN	510,00		510,00
NOTEBOOK ASUS	820,00		820,00
SMART TV /MONITOR	250,00		250,00
NOTEBOOK LENOVO	500,00		500,00
LIBRERIA 90 IBISCO CON ANTE	350,00		350,00
TOTALE GENERALE	9.573,44		9.573,44

Immobilizzazioni finanziarie (voce 7 patrimoniale)

IMMOBILIZZAZIONI FINANZIARIE		
Saldo al 31/12/2025	Saldo al 31/12/2024	Variazioni
€ 2.000,00	€ 2000,00	€ 0,00

La voce attività finanziarie immobilizzate si riferisce:

- alla partecipazione del CSV IRPINIA SANNIO E.T.S. nel GAL TITERNO per € 1.000,00;
- alla partecipazione del CSV IRPINIA SANNIO E.T.S. in ENAIP IS SRL per € 1.000,00

Crediti per contributi e quote (voce 16 patrimoniale)

CREDITI PER CONTRIBUTI E QUOTE		
Saldo al 31/12/2025	Saldo al 31/12/2024	Variazioni
€ 120.218,40	€ 159.825,82	-€ 39.607,42

Al 31/12/2025 risultano crediti v/Fondazioni bancarie per contributi assegnati, ma non ancora erogati per un valore pari ad € 600,75, relativi all'anno 2017.

Al 31/12/2025 risultano crediti v/Enti pubblici per contributi assegnati per un valore pari ad € 116.730,00. Essi sono rappresentati:

- per € 56.730,00 da crediti v/Comune di Santa Croce del Sannio, quale capofila del progetto: "VALORIZZAZIONE DELLA FILIERA FORESTALE DELL'AREA INTERNA TAMMARO - TITERNO";
- per € 60.000,00 da crediti v/Comune di Santa Croce del Sannio, quale capofila del progetto: "VALORIZZAZIONE DELLA FILIERA ZOOTECNICA DELL'AREA INTERNA TAMMARO - TITERNO".

Al 31/12/2025 risultano crediti v/soggetti privati per contributi assegnati per un valore pari ad € 2.887,65. Essi sono rappresentati da crediti v/ANCE Avellino per € 500,00 e da crediti v/Cavarretta assicurazioni per € 2.387,65.

Disponibilità liquide (voce 24 patrimoniale)

DISPONIBILITA' LIQUIDE		
Saldo al 31/12/2025	Saldo al 31/12/2024	Variazioni
€ 307.686,34	€ 426.508,92	-€ 118.822,58

La voce di bilancio espone le effettive giacenze di risorse finanziarie liquide alla data del 31/12/2025, presenti sui c/c bancari e nella cassa dell'associazione.

DESCRIZIONE	31/12/2025
Depositi bancari e postali	304.681,75
Denaro e valori in cassa	3.004,59
Totale	307.686,34

I depositi bancari ammontanti ad € 304.681,75 risultano così suddivisi:

DESCRIZIONE	31/12/2025
c/c BPM	190.669,95
c/c BCC - conto TFR	50.636,51
c/c BCC - perequazione	2.070,65
c/c BPER - perequazione	61.278,60
Carta prepagata	26,04
Totale	304.681,75

COMMENTO ALLE PRINCIPALI VOCI DEL PASSIVO

Patrimonio netto (voce 28 patrimoniale)

PATRIMONIO NETTO		
Saldo al 31/12/2025	Saldo al 31/12/2024	Variazioni
€ 61.775,35	€ 76.543,04	-€ 14.767,69

Il Patrimonio netto al 31/12/2025 risulta così costituito:

DESCRIZIONE	31/12/2025
Fondo di dotazione dell'ente	39.168,80
Patrimonio vincolato alle funzioni del Centro di Servizio per il Volontariato	22.606,55
Totale	61.775,35

Il fondo di dotazione dell'ente rappresenta le risorse proprie dell'Associazione CSV Irpinia-Sannio ets.

Il Patrimonio vincolato alle funzioni del Centro di Servizio per il Volontariato è costituito da Fondo Risorse FUN in attesa di destinazione per € 22.606,55.

In particolare il Fondo Risorse FUN in attesa di destinazione è costituito da economie scaturenti dagli esercizi precedenti.

32) Fondi per rischi ed oneri (voce 32 patrimoniale)

FONDI PER RISCHI ED ONERI		
Saldo al 31/12/2025	Saldo al 31/12/2024	Variazioni
€ 82.905,82	€ 119.041,74	-€ 36.135,92

I fondi per funzioni CSV al 31/12/2025 ammontano a complessivi € 82.905,82 e risultano costituiti dal Fondo risorse vincolate per completamento azioni FUN per € 2.556,77 e da Fondo rischi per gestione CSV per € 80.349,05.

Per risorse vincolate per completamento azioni FUN si intendono quelle risorse destinate a specifiche azioni non ancora avviate o completate nell'esercizio previsto, per le quali risulta al 31/12/2025 una delibera del direttivo o un contratto relativi al completamento o all'avvio dell'azione nell'anno successivo.

Le risorse vincolate per completamento azioni FUN sono dettagliate nel "Prospetto Fondi FUN", all. 3.

A partire dalla programmazione 2022 è stato introdotto il "Fondo rischi gestione CSV" consistente in un accantonamento di risorse prelevate dal "Fondo Risorse FUN in attesa di destinazione" con autorizzazione dell'ONC, per far fronte ai rischi di gestione del CSV.

Al 31/12/2025 le risorse accantonate su tale fondo ammontano ad € 82.905,82.

Trattamento di fine rapporto (voce 34 patrimoniale)

TRATTAMENTO DI FINE RAPPORTO		
Saldo al 31/12/2025	Saldo al 31/12/2024	Variazioni
€ 63.535,58	€ 71.125,37	- € 7.589,79

Al 31/12/2025 il Fondo trattamento di fine rapporto ammonta a complessivi € 63.535,58.

Il TFR maturato al 31/12/2025 si riferisce a n. 2 dipendenti, in quanto il resto del TFR maturato nell'anno è stato trasferito ai diversi fondi pensione così come richiesto dai dipendenti.

Debiti verso fornitori (voce 36 patrimoniale)

DEBITI VERSO FORNITORI		
Saldo al 31/12/2025	Saldo al 31/12/2024	Variazioni
€ 17.092,89	€ 6.677,19	-€ 10.415,70

I debiti v/fornitori al 31/12/2025 ammontano a complessivi € 17.092,89 e risultano così distinti:

DESCRIZIONE	31/12/2024
ARUBA	4,17
TELECOM ITALIA SPA	-1.026,56
MCS srl MCS srl impiantistica e Antincendio	-35,86
ALTO CALORE SERVIZI	-694,19
VODAFONE	761,80
BREAK AND GO	353,00
FPG srl	0,08

QPRINT sas di Iacobelli Cristina & C.	250,00
CAMERLENGO	1.439,60
CTA UFFICIO SR	25,17
COOPERATIVA SOCIALE IL GERMOGLIO A R.L.	10.469,09
ARUBA PEC	91,21
SIENERGIA	24,60
ELISA ANNA BRUNO	2.437,09
DRINK SERVICE SRL	84,00
NAMIRIAL SPA	115,25
ALTIERI ENRICO	600,00
IMMAGINI E PAROLE DI CHIUSOLO GIUSEPPE	500,00
D'APICE MARIA	104,00
INFO IRPINIA APS	-671,00
HOTELS & RESORTS S.R.L.	100,00
DOTOLO	-10,00
SOFT TECHNOLOGY SRL	-390,40
Omnia Management Srl	-366,00
Caprio	-170,00
PARTENIO SERVICE ROMA SOC.COOP.	366,00
HAVANA SAS DI PASQUALE CAPPA & C.	440,00
IL MERCATONE S.R.L.	24,84
TURISTICA ALBERGHIERA L.DE MAIO S.R.L	75,00
Arti Grafiche Moscariello S.r.l	198,00
THE SYDNEY HOTEL	27,00
Nuovi Orizzonti srl	662,00
GRAND HOTEL IRPINIA PE.SO.SRL	85,00
MARCO POLO SRL	1.220,00
Totale	17.092,89

Altri debiti verso fornitori (voce 38 patrimoniale)

ALTRI DEBITI VERSO FORNITORI		
Saldo al 31/12/2025	Saldo al 31/12/2024	Variazioni
€ 870,01	€ 23.941,21	-€ 23.071,20

Gli altri debiti v/fornitori al 31/12/2025 ammontano a complessivi € 870,01 e sono costituiti esclusivamente da fatture da ricevere.

Debiti verso altri finanziatori (voce 40-3 patrimoniale)

DEBITI VERSO ALTRI FINANZIATORI		
Saldo al 31/12/2025	Saldo al 31/12/2024	Variazioni
€ 182.098,88	€ 182.098,88	€ 0,00

I debiti v/altri finanziatori al 31/12/2025 ammontano a complessivi € 182.098,88 e si riferiscono alle economie del Bando 2008 Progetto Sud (perequazione).

Debiti tributari (voce 40-6 patrimoniale)

DEBITI TRIBUTARI		
Saldo al 31/12/2025	Saldo al 31/12/2024	Variazioni
€ 12.716,86	€ 13.187,97	- € 471,11

I debiti tributari al 31/12/2025 ammontano a complessivi € 12.716,86 e risultano così distinti:

DESCRIZIONE	31/12/2025
Erario c/ritenute lavoratori dipendenti	9.440,07
Erario c/ritenute lavoratori autonomi	-477,26
Erario c/ritenute su interessi	-57,53
Debiti V/erario per IRAP	82,00
Addizionale regionale Irpef	813,94
Addizionale comunale Irpef	25,29
Erario rivalutazioni TFR 1712	2.724,72
Erario rivalutazioni TFR 1713	165,63
Totale	12.716,86

Debiti v/istituti di previdenza (voce 40-7 patrimoniale)

DEBITI V/ISTITUTI DI PREVIDENZA		
Saldo al 31/12/2025	Saldo al 31/12/2024	Variazioni
€ 20.718,56	€ 13.953,21	€ 6.765,35

I debiti v/istituti di previdenza al 31/12/2025 ammontano a complessivi € 20.718,56 e risultano e risultano così distinti:

DESCRIZIONE	31/12/2024
INPS C/contributi lavoratori dipendenti	-1.896,46
Debiti V/Altri Istituti di previdenza	2.580,39
Debiti V/previdenza complementare	20.034,63
Totale	20.718,56

Altri debiti (voce 40-8 patrimoniale)

ALTRI DEBITI		
Saldo al 31/12/2025	Saldo al 31/12/2024	Variazioni
€ 19.479,09	€ 7.580,09	€ 11.899,00

Gli altri debiti al 31/12/2025 si riferiscono alle retribuzioni dei dipendenti relative al mese di dicembre 2025, pagate a gennaio 2026.

Ratei e risconti passivi (voce 45-2 patrimoniale)

I risconti passivi per contributi pluriennali FUN al 31/12/2025 ammontano ad € 25.456,14 e si riferiscono alla riduzione dei contributi FUN 2025 per l'acquisto di beni in C/Capitale per quote di ammortamento da riportare agli anni successivi.

2.3. Rendiconto gestionale

Il rendiconto gestionale evidenzia le componenti economiche, negative e positive, che determinano il risultato di gestione.

- Per quanto riguarda la differenza tra le componenti negative e positive derivanti da contributi FUN il rendiconto presenta un avanzo pari ad € 918,95 corrispondenti alle risorse FUN in attesa di destinazione rilevate nell'anno 2025.
- Per quanto riguarda invece la differenza tra componenti positive e negative derivanti da contributi extra-FUN il rendiconto presenta un disavanzo di gestione pari ad € 32.207,25. Il disavanzo determinatosi nell'anno 2025, relativamente alle risorse extra-FUN, deriva esclusivamente dall'organizzazione dell'evento Capitale Italiana del Dono 2025. Nel corso dell'anno 2025 il territorio Irpinia-Sannio è stato insignito del riconoscimento "Capitale Italiana del Dono 2025", evento promosso dall'Istituto Italiano della Donazione. L'organizzazione dell'evento, tenutosi a partire da ottobre 2025, ha determinato oneri complessivi pari ad € 60.233.34, a fronte di entrate derivanti da erogazioni liberali pari ad € 10.750,00. Il consiglio direttivo del Cesvolab ha deliberato la copertura degli oneri sostenuti per l'organizzazione dell'evento, non previsti al momento della presentazione della programmazione dei fondi FUN 2025 (novembre 2024), con entrate 2025 derivanti dalla gestione extra-FUN e per la restante parte, pari al disavanzo di € 32,207,25, con l'utilizzo del Fondo di dotazione dell'Ente.

Componenti positive

I proventi da quote associative pari ad € 9.620,00 derivano dai versamenti effettuati dagli associati.

I contributi di competenza dell'esercizio 2025 pari ad € 572.974,51 sono stati calcolati nel seguente modo:

- Attribuzione annuale 2025 pari ad € 563.147,80;
- (+) Residui vincolati da esercizi precedenti pari ad € 12.041,74;
- (-) Contributi FUN utilizzati durante l'esercizio per l'acquisizione di immobilizzazioni immateriali e materiali pari ad € 9.573,44;
- (+) Quota di contributi pluriennali di competenza dell'esercizio equivalente alle

quote di ammortamento rilevate durante l'esercizio pari ad € 9.915,18;

- (-) Residui Vincolati finali pari ad € 2.556,77.

Gli altri contributi da soggetti privati, pari ad € 39.953,73 si riferiscono alla realizzazione delle attività relative ai 2 progetti:

- "VALORIZZAZIONE DELLA FILIERA FORESTALE DELL'AREA INTERNA TAMMARO-TITERNO";
- "VALORIZZAZIONE DELLA FILIERA ZOOTECNICA DELL'AREA INTERNA TAMMARO-TITERNO".

La voce altri proventi e ricavi da attività di interesse generale, pari ad € 34.508,18 risulta così costituita:

- € 16.064,03 per proventi derivanti da attività economiche marginali offerti dal CSV alle associazioni (attivazione pec, spid e firma digitale);
- € 3.694,22 per compartecipazione associazioni ai corsi di formazione;
- € 3.999,00 per compartecipazione associazioni ai servizi di consulenza
- € 10.750,00 per erogazioni liberali per evento "Irpinia-Sannio capitale italiana del dono";
- € 0,93 per arrotondamenti attivi.

I proventi derivanti da altre attività diverse pari ad € 4.499,65 riguardano proventi da contributi per premi netti annui ottenuti dalla collocazione delle Polizze Uniche del Volontariato (Infortuni - RCT- Malattia - RCA).

La voce proventi finanziari, pari ad € 3.032,71 è costituita dagli interessi attivi maturati al 31/12/2025 sui C/C bancari intestati al CSV Irpinia Sannio ets.

CONSULENZA ASSISTENZA QUALIFICATA E ACCOMPAGNAMENTO (voce 1 gestionale)

Gli oneri relativi all'attività di consulenza e assistenza al 31/12/2025 ammontano a complessivi € 92.885,95 rispetto ad € 140.024,62 risultanti al 31/12/2024

Descrizione imputazione oneri per natura

CONSULENZA E ASSISTENZA			
Descrizione	Saldo al 31-12-25	Saldo al 31-12-24	Variazioni
Acquisti	239,28	790,93	-551,65
Servizi	26.495,22	90.348,83	-63.853,61
Godimenti beni terzi	518,82	3.041,46	-2.522,64
Personale	64.036,23	43.638,72	20.397,51
Ammortamenti	0,00	0,00	0,00
Oneri diversi di gestione	1.596,40	2.204,68	-608,28
Totale	€ 92.885,95	€ 140.024,62	€ -47.138,67

Gli stessi risultano così distinti per attività:

Fondi 2025 - Consulenza contabile e fiscale per gli ets	31/12/2025
Acquisti	22,02
Servizi	11.640,80
Godimento beni di terzi	210,24
Personale	25.985,96
Ammortamenti	0,00
Oneri diversi di gestione	647,01
Totale	38.506,03

Fondi 2025 - Consulenza legale. Tutele ed adempimenti per gli ets	31/12/2025
Acquisti	199,64
Servizi	4.549,61
Godimento beni di terzi	140,25
Personale	17.213,87
Ammortamenti	0,00
Oneri diversi di gestione	431,61
Totale	22.534,98

Fondi 2025 - Comunicazione efficace - web e marketing e servizi digitali per gli ets	31/12/2025
Acquisti	17,62
Servizi	10.304,81
Godimento beni di terzi	168,33
Personale	20.836,40
Ammortamenti	0,00
Oneri diversi di gestione	517,78
Totale	31.844,94

FORMAZIONE (voce 2 gestionale)

Gli oneri relativi all'attività di formazione al 31/12/2025 ammontano a complessivi € 88.583,35 rispetto ad € 104.990,65 risultanti al 31/12/2024

Descrizione imputazione oneri per natura

FORMAZIONE			
Descrizione	Saldo al 31-12-25	Saldo al 31-12-24	Variazioni
Acquisti	85,05	761,21	-676,16
Servizi	22.152,26	42.076,97	-19.924,71
Godimenti beni terzi	3.461,04	1.733,38	1.727,66
Personale	58.000,62	57.022,06	978,56
Ammortamenti	0,00	0,00	0,00
Oneri diversi di gestione	4.884,38	3.397,03	1.487,35
Totale	€ 88.583,35	€ 104.990,65	-€ 16.407,30

Gli stessi risultano così distinti per attività:

Fondi 2024 - Primo soccorso,utilizzo del defibrillatore e corretta gestione dei traumi invalidanti	31/12/2025
Acquisti	0,00
Servizi	124,00
Godimento beni di terzi	170,00
Personale	0,00
Ammortamenti	0,00
Oneri diversi di gestione	0,00
Totale	294,00

Fondi 2024 - Patente europea per il computer	31/12/2025
Acquisti	38,90
Servizi	0,00
Godimento beni di terzi	0,00
Personale	858,31
Ammortamenti	0,00
Oneri diversi di gestione	600,64
Totale	1.497,85

Fondi 2024 - Assistenza educativa ai disabili	31/12/2025
Acquisti	0,00
Servizi	438,94
Godimento beni di terzi	0,00
Personale	0,00
Ammortamenti	0,00
Oneri diversi di gestione	0,00
Totale	438,94

Fondi 2024 - Animatore sociale	31/12/2025
Acquisti	0,00
Servizi	4.392,83
Godimento beni di terzi	2.850,37
Personale	0,00
Ammortamenti	0,00
Oneri diversi di gestione	0,00
Totale	7.243,20

Fondi 2025 - Organizzazione eventi	31/12/2025
Acquisti	18,27
Servizi	6.929,48
Godimento beni di terzi	174,45
Personale	24.423,35
Ammortamenti	0,00
Oneri diversi di gestione	536,92
Totale	32.082,47

Fondi 2025 - Protezione civile	31/12/2025
Acquisti	7,33
Servizi	2.365,84
Godimento beni di terzi	69,99
Personale	8.301,46
Ammortamenti	0,00
Oneri diversi di gestione	3.142,88
Totale	13.887,50

Fondi 2025 - Promozione	31/12/2025
Acquisti	20,55
Servizi	7.901,17
Godimento beni di terzi	196,23
Personale	24.417,50
Ammortamenti	0,00
Oneri diversi di gestione	603,94
Totale	33.139,39

INFORMAZIONE E COMUNICAZIONE (voce 3 gestionale)

Gli oneri relativi all'attività di Informazione e Comunicazione al 31/12/2025 ammontano a complessivi € 75.356,23 rispetto ad € 94.546,38 risultanti al 31/12/2024.

Descrizione imputazione oneri per natura

INFORMAZIONE E COMUNICAZIONE			
Descrizione	Saldo al 31-12-25	Saldo al 31-12-24	Variazioni
Acquisti	46,18	1,05	45,13
Servizi	24.820,25	62.001,30	-37.181,05
Godimenti beni terzi	440,78	1.734,30	-1.293,52
Personale	48.277,87	24.172,35	24.105,52
Ammortamenti	0,00	0,00	0,00
Oneri diversi di gestione	1.771,15	6.637,38	-4.866,23
Totale	€ 75.356,23	€ 94.546,38	€ -19.190,15

Gli stessi risultano così distinti per attività:

Fondi 2025 - La buona comunicazione del Volontariato	31/12/2025
Acquisti	23,09
Servizi	17.110,76
Godimento beni di terzi	220,33
Personale	19.435,65
Ammortamenti	0,00
Oneri diversi di gestione	893,01
Totale	37.682,84

Fondi 2025 - Informati per lavorare bene e insieme	31/12/2025
Acquisti	23,09
Servizi	7.709,49
Godimento beni di terzi	220,45
Personale	28.842,22
Ammortamenti	0,00
Oneri diversi di gestione	878,14
Totale	37.673,39

RICERCA E DOCUMENTAZIONE (voce 4 gestionale)

Gli oneri relativi all'attività di Ricerca e Documentazione al 31/12/2025 ammontano a complessivi € 13.262,35 rispetto ad € 24.341,05 risultanti al 31/12/2024

Descrizione imputazione oneri per natura

RICERCA E DOCUMENTAZIONE			
Descrizione	Saldo al 31-12-25	Saldo al 31-12-24	Variazioni
Acquisti	1.238,64	130,19	1.108,45
Servizi	2.897,81	12.772,95	-9.875,14
Godimenti beni terzi	77,76	306,06	-228,3
Personale	8.808,80	10.125,54	-1.316,74
Ammortamenti	0,00	0,00	0,00
Oneri diversi di gestione	239,34	1.006,31	-766,97
Totale	€ 13.262,35	€ 24.341,05	€ -11.078,70

Gli stessi risultano così distinti per attività:

Fondi 2025 - Banca dati degli ets	31/12/2025
Acquisti	1.238,64
Servizi	2.897,81
Godimento beni di terzi	77,76
Personale	8.808,80
Ammortamenti	0,00
Oneri diversi di gestione	239,34
Totale	13.262,35

SUPPORTO TECNICO-LOGISTICO (voce 5 gestionale)

Gli oneri relativi all'attività di Supporto Logistico al 31/12/2025 ammontano a complessivi € 95.933,38 rispetto ad € 94.098,84 risultanti al 31/12/2024.

Descrizione imputazione oneri per natura

SUPPORTO TECNICO-LOGISTICO			
Descrizione	Saldo al 31-12-25	Saldo al 31-12-24	Variazioni
Acquisti	1.766,14	1.902,14	-136
Servizi	23.991,48	26.949,69	-2.958,21
Godimenti beni terzi	2.030,86	8.080,87	-6.050,01
Personale	45.416,20	41.594,09	3.822,11
Ammortamenti	6.232,75	5.788,06	444,69
Oneri diversi di gestione	16.495,95	9.783,99	6.711,96
Totale	€ 95.933,38	€ 94.098,84	€ 1.834,54

Gli stessi risultano così distinti per attività:

Fondi 2025 - Progettazione grafica e stampa	31/12/2025
Acquisti	20,99
Servizi	9.490,00
Godimento beni di terzi	200,41
Personale	23.373,57
Ammortamenti	0,00
Oneri diversi di gestione	615,99
Totale	33.700,96

Fondi 2025 - Noleggio e concessione ets mezzi e attrezzature informatiche	31/12/2025
Acquisti	1.745,15
Servizi	14.501,48
Godimento beni di terzi	1.830,45
Personale	22.042,63
Ammortamenti	6.232,75
Oneri diversi di gestione	15.879,96
Totale	62.232,42

PROMOZIONE, ORIENTAMENTO E ANIMAZIONE TERRITORIALE (voce 6-7-8 gestionale)

Gli oneri relativi all'attività di promozione, orientamento ed animazione territoriale al 31/12/2025 ammontano a complessivi € 110.946,95 rispetto ad € 147.514,43 risultanti al 31/12/2024

Descrizione imputazione oneri per natura

PROMOZIONE, ORIENTAMENTO ED ANIMAZIONE TERRITORIALE			
Descrizione	Saldo al 31-12-25	Saldo al 31-12-24	Variazioni
Acquisti	1.672,69	5.525,34	-3.852,65
Servizi	29.123,28	56.679,52	-27.556,24
Godimenti beni terzi	1.368,11	7.640,53	-6.272,42
Personale	73.055,65	65.272,34	7.783,31
Ammortamenti	0,00	0,00	0,00
Oneri diversi di gestione	5.727,22	12.396,70	-6.669,48
Totale	110.946,95	147.514,43	-36.567,48

Gli stessi risultano così distinti per attività:

Fondi 2025 - Volontariato e impresa per un lavoro equo accessibile e green	31/12/2025
Acquisti	19,27
Servizi	6.221,19
Godimento beni di terzi	171,65
Personale	17.657,99
Ammortamenti	0,00
Oneri diversi di gestione	724,49
Totale	24.794,59

Fondi 2025 - Il Mantello condiviso. Parole e azioni di solidarietà - V edizione	31/12/2025
Acquisti	1.081,42
Servizi	10.598,80
Godimento beni di terzi	944,19
Personale	28.706,98
Ammortamenti	0,00
Oneri diversi di gestione	1.606,47
Totale	42.937,86

Fondi 2025 - Reti di inclusione	31/12/2025
Acquisti	14,69
Servizi	6.140,74
Godimento beni di terzi	140,25
Personale	16.323,87
Ammortamenti	0,00
Oneri diversi di gestione	1.331,61
Totale	23.951,16

Fondi 2024 - Doniamoci un futuro. Dono Day Irpinia Sannio 2025	31/12/2025
Acquisti	557,31
Servizi	6.162,55
Godimento beni di terzi	112,02
Personale	10.366,81
Ammortamenti	0,00
Oneri diversi di gestione	2.064,65
Totale	19.263,34

ALTRE ATTIVITA' REALIZZATE DALL'ENTE GESTORE (voce 9 gestionale)

Tra le altre attività realizzate dal CSV Irpinia-Sannio ETS rientrano n. 3 progetti:

- "VALORIZZAZIONE DELLA FILIERA FORESTALE DELL'AREA INTERNA TAMMARO - TITERNO", per il quale al 31/12/2025 il CESVOLAB ha sostenuto spese per € 13.330,00;
- "VALORIZZAZIONE DELLA FILIERA ZOOTECNICA DELL'AREA INTERNA TAMMARO - TITERNO", per il quale al 31/12/2025 il CESVOLAB ha sostenuto spese per € 26.500,00;
- Evento "IRPINIA-SANNIO CAPITALE DEL DONO 2025", per il quale al 31/12/2025 il CESVOLAB ha sostenuto spese per € 60.233,34;

Gli stessi risultano così distinti per attività:

VALORIZZAZIONE DELLA FILIERA FORESTALE	31/12/2025
Acquisti	0,00
Servizi	13.330,00
Godimento beni di terzi	0,00
Personale	0,00
Ammortamenti	0,00
Oneri diversi di gestione	0,00
Totale	13.330,00

VALORIZZAZIONE DELLA FILIERA ZOOTECNICA	31/12/2025
Acquisti	0,00
Servizi	26.500,00
Godimento beni di terzi	0,00
Personale	0,00
Ammortamenti	0,00
Oneri diversi di gestione	0,00
Totale	26.500,00

IRPINIA-SANNIO CAPITALE DEL DONO 2025	31/12/2025
Acquisti	1.400,00
Servizi	51.047,56
Godimento beni di terzi	742,90
Personale	0,00
Ammortamenti	0,00
Oneri diversi di gestione	7.042,88
Totale	60.233,34

ONERI DI SUPPORTO GENERALE (voce 14 gestionale)

Gli oneri di supporto generale al 31/12/2025 ammontano a complessivi € 118.845,53 rispetto ad € 208.217,42 risultanti al 31/12/2024.

Descrizione imputazione oneri per natura

SUPPORTO GENERALE			
Descrizione	Saldo al 31-12-25	Saldo al 31-12-24	Variazioni
Acquisti	9.986,15	12.043,14	-2.056,99
Servizi	39.747,66	72.376,11	-32.628,45
Godimenti beni terzi	11.628,40	20.577,25	-8.948,85
Personale	25.779,73	22.908,57	2.871,16
Ammortamenti	3.682,43	1.297,60	2.384,83
Accantonamenti per rischi ed oneri	0,00	57.000,00	-57.000,00
Oneri diversi di gestione	28.021,16	22.014,75	6.006,41
Totale	118.845,53	208.217,42	-89.371,89

2.4 Organizzazione e gestione dell'Ente

Dipendenti

Nel corso dell'anno 2025 sono stati impiegati nella struttura n. 7 lavoratori dipendenti come nel 2024.

Tutti gli impiegati sono assunti a tempo indeterminato, di cui n. 1 a tempo pieno (direttore) e n. 5 part-time al 90%.

Il contratto applicato da CSV Irpinia Sannio ets ai propri dipendenti è il CCNL per le aziende del settore terziario, della distribuzione e servizi.

I livelli di inquadramento si differenziano per ruolo e funzioni, per cui:

- Il Direttore è inquadrato nel livello "Quadro"
- n. 3 dipendenti sono inquadrati nel livello 2
- n. 3 dipendenti sono inquadrati nel livello 3.

Amministratori

Gli amministratori del CSV Irpinia Sannio ets. non percepiscono compensi, salvo il rimborso delle spese debitamente documentate sostenute in nome e per conto dell'Associazione e/o per l'assolvimento di uno specifico incarico, ove preventivamente autorizzate dal Consiglio Direttivo. La tipologia di spese, le modalità di autorizzazione e i relativi importi rimborsabili sono definiti dal Regolamento generale.

Organo di Controllo

L'Organo di Controllo è costituito da n. 3 membri effettivi e n. 2 membri supplenti individuati nell'albo dei Revisori Legali. Lo Statuto prevede che il compenso del Presidente dell'Organo di controllo sia a carico dell'ONC ai sensi dell'art. 64 comma 5 lettera h) del D.lgs. 117/2017, mentre il compenso degli altri 2 componenti sia a carico dell'Ente.

Locazioni di immobili e finanziarie

Il CSV Irpinia Sannio ets. ha in essere i seguenti contratti di locazione di immobili:

- contatto di locazione per n. 1 appartamento sito in Avellino alla via Umberto I n. 109, sede legale del Centro;

Il CSV Irpinia Sannio ETS inoltre, ha in essere n. 1 contratto di locazione finanziaria, per n. 1 Fotocopiatore.

Sovvenzioni, donazioni, atti di liberalità, erogazioni di beni o servizi a favore di altri enti.

Non sono state effettuate sovvenzioni, donazioni, atti di liberalità, erogazioni di beni o servizi a favore di altri enti.

Patrimoni destinati ad uno specifico affare.

Non sono presenti patrimoni destinati ad uno specifico affare di cui all'art. 10 del decreto legislativo n. 117/2017.

Il presente bilancio rappresenta in modo chiaro veritiero e corretto la situazione patrimoniale, finanziaria ed il risultato economico conseguito dall'Ente nell'esercizio chiuso al 31/12/2025.

3. ANDAMENTO GESTIONALE

L'Anno 2025 rappresenta l'inizio di un secondo triennio programmatico (2025-2027) importantissimo per il CSV Irpinia Sannio ETS in cui bisogna raggiungere tutti gli obiettivi strategici prefissati grazie a una pianificazione basata su analisi dei bisogni, gradualità e miglioramento continuo.

- **OBIETTIVO 1** Sostenere, Potenziare e far Crescere il Volontariato nelle Aree interne di Irpinia e Sannio focalizzando l'attenzione sui giovani e sulle potenzialità dei social media e della intelligenza artificiale.
- **OBIETTIVO 2** Salvaguardare la continuità operativa del CSV Avellino Benevento pianificando la stabilità sull'impiego oculato, strategico, integrato con gli altri CSV della regione e funzionale delle risorse umane ed economiche assegnate e/o reperite. Far fronte ai continui tagli economici preservando la sostenibilità nel tempo dei nostri servizi capaci di dare risposte specifiche alle peculiari esigenze del Volontariato locale (Servizi non reperibili né a livello nazionale né a livello regionale ed interregionale dagli altri CSV, secondo il criterio di integrazione).
- **OBIETTIVO 3** Facilitare e sollecitare la co-programmazione e la co-progettazione tra ETS e amministrazioni pubbliche, ai sensi dell'art.55 del CTS, per realizzare cambiamenti a lungo termine nel contesto sociale di riferimento di cui potrebbero essere protagonisti i giovani.
- **OBIETTIVO 4** Intercettare nuove risorse (umane e finanziarie) per far fronte ai continui tagli economici preservando la sostenibilità nel tempo dei nostri servizi rispondenti alle specifiche esigenze del Volontariato locale.
- **OBIETTIVO 5** Tutelare le piccole organizzazioni di terzo settore garantendo la prossimità ed aiutandole a superare lo sconforto determinato dall'eccessiva burocratizzazione e dalle difficoltà di diversa natura che rendono difficile anche il normale svolgimento delle più semplici azioni di sostegno e cura nei confronti dei più deboli.

Il CSV Irpinia Sannio ets opera su tre Aree primarie di intervento:

1. Area Organizzazione

Interventi di diversa tipologia e complessità a supporto degli ets, tra cui: formazione per la gestione amministrativa dell'associazione; consulenza per la progettazione e

organizzazione delle proprie attività; affiancamento per l'ottimizzazione delle risorse economiche disponibili; formazione della governance interna; informazione e comunicazione per diffondere la mission e l'operato associativo; promozione delle azioni e del proprio valore sociale; messa a disposizione di spazi, attrezzature e documenti inerenti il terzo settore.

1. Area Promozione.

Pianificazione di azioni culturali nei territori interprovinciali di Avellino e Benevento per divulgare il valore dell'azione del Volontariato e rafforzare la presenza e il ruolo dei Volontari negli ets, tra cui: promozione del Volontariato nelle Scuole di ogni ordine e grado; consulenza agli ets per la divulgazione del proprio operato; supporto per l'organizzazione di giornate a tema e di sensibilizzazione/informazione della cittadinanza; realizzazione in coprogettazione di eventi pubblici.

2. Area Animazione territoriale

Attivazione di azioni mirate a promuovere l'incontro tra i diversi soggetti del territorio interprovinciale di Avellino-Benevento, per costruire nuove forme di collaborazione, condividere l'analisi dei bisogni, costruire reti intorno ai problemi e co-progettare azioni innovative. In quest'ottica è dato ampio spazio alla progettazione sociale, mezzo essenziale per catalizzare le risorse e migliorare le condizioni di vita delle comunità locali. Il CSV sostiene questi processi per sviluppare sistemi di welfare locale innovativi, che riconoscano e valorizzino la centralità del volontariato per la costruzione della coesione sociale.

Principali risultati raggiunti

Nel corso dell'esercizio 2025 il CSV Irpinia Sannio ETS ha consolidato il proprio ruolo di infrastruttura di riferimento per il volontariato del territorio irpino-sannita, rafforzando le attività di coordinamento, supporto e promozione della cittadinanza attiva.

L'esercizio è stato caratterizzato da un significativo impegno progettuale e organizzativo, con particolare riferimento all'iniziativa **"Irpinia Sannio Capitale Italiana del Dono 2025"**, che ha rappresentato un elemento centrale dell'azione dell'ente. L'iniziativa ha favorito un'ampia mobilitazione territoriale, coinvolgendo organizzazioni di volontariato, enti del Terzo Settore, istituzioni scolastiche ed enti

locali, con una intensa attività di animazione e coordinamento.

Parallelamente, il CESVOLAB ha proseguito le attività istituzionali di supporto alle organizzazioni di Terzo Settore, attraverso servizi di consulenza, accompagnamento progettuale, formazione e promozione del volontariato, nonché il rafforzamento delle reti associative territoriali.

Un elemento rilevante dell'esercizio 2025 è rappresentato dalla crescita significativa dell'utenza, sia in termini di organizzazioni di volontariato ed enti del Terzo Settore sia di volontari coinvolti nelle attività. Tale incremento si collega direttamente alle condizioni di fragilità sociale del territorio, alla carenza di servizi essenziali e alla limitata disponibilità di risorse economiche, che determinano una crescente domanda di supporto e accompagnamento da parte del CSV.

Sotto il profilo gestionale, l'esercizio si è svolto in un contesto caratterizzato da ristrettezza delle risorse umane ed economiche disponibili. In tale quadro si inserisce il processo di ottimizzazione delle risorse già avviato a seguito dell'accorpamento delle strutture preesistenti di Avellino Benevento, che ha comportato una razionalizzazione organizzativa e operativa e ha reso necessario, nel corso del 2025, il potenziamento della richiesta di compartecipazione economica da parte degli utenti, al fine di garantire la sostenibilità dei servizi erogati.

Nonostante il contesto di limitata capacità di investimento esterno, il CSV Irpinia Sannio ETS ha comunque garantito la realizzazione delle proprie attività strategiche, attivando tre progetti che hanno permesso l'acquisizione di risorse extra FUN, contribuendo così al rafforzamento della capacità operativa dell'ente e alla continuità delle azioni sul territorio.

Nel complesso, l'andamento gestionale 2025 evidenzia un rafforzamento del ruolo del CSV Irpinia Sannio ETS quale soggetto di riferimento per il sostegno e lo sviluppo del volontariato territoriale, in un contesto di crescente domanda sociale, complessità operativa e vincoli di risorse.

Il 2025 ha consolidato il CSV come modello di sviluppo locale e centro vitale del volontariato, capace di generare impatti sociali concreti, risparmio economico e capitale umano rafforzato.

Il rapporto tra necessità e prestazioni

Il CESVOLAB riserva particolare attenzione alle risultanze dell'Analisi dei bisogni (proseguita nel corso di tutto l'anno 2024 ed aggiornata nell'anno 2025) sia in fase di Programmazione che di Rendicontazione, accertando e documentando la rispondenza tra necessità espresse dal Volontariato di Irpinia e Sannio e servizi erogati dallo stesso CSV.

Iter Programmazione annuale

Nel corso dell'esercizio 2025 il CSV Irpinia Sannio ETS ha regolarmente adempiuto agli obblighi di programmazione, monitoraggio e rendicontazione previsti dal sistema nazionale dei Centri di Servizio per il Volontariato, nel rispetto delle disposizioni emanate dalla Fondazione ONC e dell'OTC Campania Molise.

In particolare:

- a settembre 2024 l'OTC Campania Molise ha provveduto alla comunicazione della quota di risorse assegnata al CSV Irpinia Sannio ETS per l'annualità 2025.
- il 18 novembre 2024, l'Assemblea dei Soci del CSV Irpinia Sannio ETS ha approvato l'Analisi dei bisogni 2025/2027, la Programmazione annuale delle attività e il Preventivo di gestione 2025;
- entro il 20 novembre 2024 il CSV Irpinia Sannio ETS ha trasmesso, mediante la piattaforma Gestionale CSV, la programmazione annuale 2025, comprensiva della premessa programmatica triennale e della documentazione prevista dagli strumenti operativi deliberati dall'ONC;
- a dicembre 2024 l'OTC Campania Molise ha ammesso a finanziamento la programmazione 2025 per il periodo di svolgimento compreso tra il 1° gennaio 2025 e il 31 dicembre 2025;
- a febbraio 2025 l'ONC ha provveduto all'erogazione del primo acconto, pari al 30% dell'importo complessivamente ammesso a finanziamento;
- a giugno 2025 il CSV ha trasmesso all'OTC Campania Molise, attraverso la piattaforma Gestionale CSV, le Schede sullo Stato di Avanzamento della Programmazione (SAP), corredate dal relativo report, nonché la documentazione relativa alla rendicontazione dell'esercizio 2024, comprensiva del bilancio sociale, del bilancio economico, del rendiconto di gestione ONC, delle schede attività di rendicontazione e degli ulteriori strumenti previsti dal sistema ONC;
- a luglio 2025 l'OTC Campania Molise ha effettuato la verifica sullo Stato di

Avanzamento della Programmazione 2025 e, nello stesso termine, l'ONC ha provveduto all'erogazione del secondo acconto, pari al 30% dell'importo ammesso a finanziamento;

- entro il 31 ottobre 2025, l'ONC ha provveduto all'erogazione del saldo finale, pari al 40% dell'importo complessivamente ammesso a finanziamento.

L'ente ha pertanto assicurato il regolare svolgimento delle attività di programmazione, monitoraggio e rendicontazione previste dal sistema nazionale dei CSV, garantendo continuità gestionale, corretto utilizzo delle risorse assegnate e coerenza con gli obiettivi istituzionali perseguiti.

Modalità di erogazione dei servizi

Nel corso dell'esercizio 2025 il CSV Irpinia Sannio ETS ha garantito l'erogazione dei servizi istituzionali a favore degli Enti del Terzo Settore, dei volontari e degli aspiranti volontari operanti sul territorio irpino-sannita, nel rispetto dei principi di qualità, economicità, prossimità, accessibilità, gratuità e pari opportunità di accesso.

I servizi sono stati erogati prevalentemente in forma diretta attraverso le risorse interne dell'ente e hanno riguardato attività di informazione e comunicazione, consulenza, accompagnamento progettuale, formazione, supporto tecnico-operativo, animazione territoriale e promozione del volontariato.

Le modalità di erogazione hanno previsto sia interventi in presenza, presso le sedi operative e nei territori di riferimento, sia strumenti a distanza mediante piattaforme digitali, al fine di garantire una maggiore accessibilità dei servizi, anche in contesti territoriali caratterizzati da difficoltà di collegamento e carenza di servizi di prossimità.

Nel corso dell'esercizio si è registrata una crescita significativa della domanda di servizi e del numero di ETS e volontari coinvolti, fenomeno riconducibile alle condizioni di fragilità sociale del territorio, alla riduzione dei servizi disponibili e alle difficoltà economiche che interessano le comunità locali.

In tale contesto, caratterizzato da una limitata disponibilità di risorse umane ed economiche, il CSV ha proseguito il percorso di ottimizzazione organizzativa già avviato negli esercizi precedenti, anche a seguito dei processi di accorpamento, al fine di garantire la continuità e l'efficacia delle attività erogate.

Al fine di assicurare la sostenibilità complessiva delle attività e far fronte alla crescente

domanda di supporto, nel corso del 2025 è stata inoltre prevista, per specifiche tipologie di servizi, una forma di compartecipazione da parte degli utenti, finalizzata al sostegno della capacità operativa dell'ente e al mantenimento del livello qualitativo delle prestazioni erogate, nel rispetto della natura e delle finalità istituzionali del CSV.

Avellino, 26 maggio 2026.